

FICHA DE ANÁLISIS DE PREFACTIBILIDAD DE OBRA PÚBLICA

FECHA DE LA INSPECCIÓN: 03/06/2024
 Nro. TRÁMITE SITRA: GADDMQ-AZT-DZAF-UZA-2024-0358-E



1. INFORMACIÓN BÁSICA

1.1 Administración Zonal:	Administración Zonal Tumbaco	1.2 Parroquia:	Cumbayá
1.3 Zona Metropolitana (según IRM referencial):	Tumbaco	1.4 Barrio/sector/cabildo/comuna:	YANAZARAPATA
1.5 N° Predio Intervención (referencial):	REFERENCIAL (3626228)	1.6 Ubicación:	https://maps.app.goo.gl/Lxtkd0fdoq4ZrK49
1.7 Afectaciones/Protecciones:	SI <input type="checkbox"/> NO <input type="checkbox"/> X <input checked="" type="checkbox"/>	1.8 Uso de Suelo:	(R) Residencial

1.9 Punto de Georeferencia: Coordenadas TMQ

X : 505280,2053	Y : 9976762,2238	(Inicio del Proyecto)	X : 505567,6117	Y : 9976881,3215	(Fin del Proyecto)
-----------------	------------------	-----------------------	-----------------	------------------	--------------------

2. REQUERIMIENTO

2.1 Tipo de Requerimiento:	Espacio Público <input type="checkbox"/> X <input checked="" type="checkbox"/> Vialidad <input type="checkbox"/> Infraestructura <input type="checkbox"/>	2.3 ID Via:	Local
2.2 Nombre del requerimiento:	REHABILITACIÓN DE LA CALLE DEMETRIO AGUILERA MALTA DESDE CALLE ELISA MARIÑO DE CARVAJAL HASTA FIN DE PASAJE, BARRIO YANAZARAPATA, PARROQUIA TUMBACO.		
Desde:	CALLE ELISA MARIÑO DE CARVAJAL		
Hasta:	FIN DE PASAJE		

3. ANÁLISIS DE CONDICIONANTES

3.1 Propiedad Municipal:	N/A	X	SI	NO	3.2 Trazado vial (APROBADO)	N/A	SI	X	NO		
3.3 Afectaciones:	N/A		SI	NO	3.4 Red Eléctrica:	N/A		SI	NO		
3.5 Barrio Regularizado:	N/A		SI	NO	3.6 Porcentaje de consolidación:	60					
Observaciones:											
3.7 Alcantarillado:			SI	X	NO	3.8 Agua Potable:			SI	X	NO
Observaciones:											
3.9 Interferencia con MetroQ:			SI		NO	X	3.10 Uso de Suelo:	Comercial	Residencial	X	
En el sector no existe influencia directa del MetroQ						(SU) Suelo Urbano					

5. ANÁLISIS TÉCNICO

5.1 Aspectos Físicos

5.1.1 Sitio de Intervención:	VIA	5.1.2 Estado del sitio de Intervención:	Bueno	X	Regular	Malo
5.1.3 Longitud / Ancho:	370,00 m / 7,00 m	5.1.5 Capa de Rodadura:	ASFALTO MAL ESTADO			
5.1.4 Área (m2):	2590,00 m2					

5.1.6 Detalles y alcance de la intervención: La intervención pretende la excavación para mejoramiento de vía, implementación de estructura granular compactada, y capa de pavimento flexible de tipo adoquinado, bermas de confinamiento, entre otras actividades. Se recomienda la socialización de la obra y solventar el inconveniente del impedimento de acceso público.

5.2 ANÁLISIS ECONOMICO

Para su ejecución, esta obra deberá constar dentro de la planificación operativa anual 2025, en donde se evidenciará la asignación presupuestaria de acuerdo a la disponibilidad del techo del proyecto; con lo descrito, se realizará la respectiva ejecución presupuestaria de las obras de Presupuestos Participativos y los procesos de acompañamiento en la fase precontractual, contractual y de ejecución de las obras.

5.3 Aspectos Presupuestarios

5.3.1 *Costo Referencial de la intervención:	USD:	\$130.000,00	SIN INCLUIR IVA
--	------	--------------	-----------------

*Valores referenciales basados en los análisis de precios unitarios (APUS) elaborados por la Empresa Pública Metropolitana de Movilidad y Obras Públicas-EPMMOP

6. ANÁLISIS JURÍDICO

En base a lo que dispone el artículo 100, 226 y 238 de la Constitución de la República del Ecuador, en concordancia con el Art 3, literal g); Art 5; Art 84, Art 304 del Código de Organización Territorial, Autonomía y Descentralización, considerando lo dispuesto en el Art, 3,4,64 y 65 de la Ley Orgánica de Participación Ciudadana, con base al Código Municipal, Ordenanzas vigentes y normativa que instruye los procesos de presupuestos participativos en el Distrito Metropolitano de Quito, como parte integrante del Comité Técnico Zonal del análisis de las solicitudes ciudadanas, la Asesoría Jurídica, concluye que:

En ejercicio de los derechos de participación los ciudadanos presentan su requerimiento de intervención para un bien de uso público de propiedad municipal que se encuentra debidamente registrado, sin embargo, no se ha justificado la imposibilidad de ingreso público por lo que se contraviene lo dispuesto en el art 417 del COOTAD, de ahí que se emite criterio desfavorable.

7. ANÁLISIS SOCIAL

EN CUMPLIMIENTO A LO ESTABLECIDO EN EL ART. 63, LITERAL B) DEL REGLAMENTO DE LA ORDENANZA METROPOLITANA Nro. 038, SOBRE EL COMITÉ TÉCNICO QUIENES DEBEN ANALIZAR LAS SOLICITUDES CIUDADANAS, SE DEBERÁ INCLUIR EL ANÁLISIS SOCIAL POR PARTE DE LA DIRECCIÓN DE PARTICIPACIÓN CIUDADANA

8. FOTOGRAFÍAS

Fotografía 1

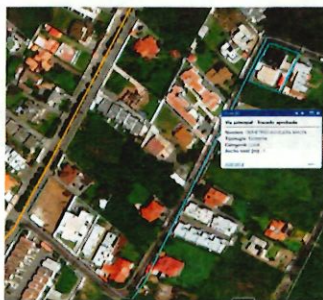

Fotografía 2

