

C-03

### FICHA DE ANÁLISIS DE PREFACTIBILIDAD DE OBRA PÚBLICA

FECHA DE LA INSPECCIÓN: 2024-06-27  
Nro. TRÁMITE SITRA: DDMQ-AZEE-DZAF-JZA-GDA-2024-15

Presupuestos Participativos 2024-2025



#### 1. INFORMACIÓN BÁSICA

1.1 Administración Zonal:	Administración Zonal Eugenio Espejo	1.2 Parroquia:	Cochapamba
1.3 Barrio/vector/cabildo/comuna:	Eugenio Espejo	1.4 Barrio/vector/cabildo/comuna:	Atucucho
1.5 Nº Predio Intervención (referencial):	887978	1.6 Ubicación:	Calle Juan Guerrero y calle Carlota
1.7 Afectaciones/Protecciones:	SI	N/O	X
1.8 Uso de Suelo:	R - Residencial		
1.9 Punto de Georeferencia: Coordenadas TMQ			
X: -0.127908	Y: -78.510683	(Inicio del Proyecto)	(Fin del Proyecto)

#### 2. REQUERIMIENTO

2.1 Tipo de Requerimiento:	X	Espacio Público	Vialidad	Infraestructura
2.2 Nombre del requerimiento:	PARQUE INFANTIL Y CONSTRUCCIÓN DE MURO DE CONTENCIÓN DE LA CASA COMUNAL DE LA LIGA DEPORTIVA DEL BARRIO ATUCUCHO, PREDIO 887978, PARROQUIA COCHAPAMBA			2.3 ID Vía: local
Desde:	Calle Juan Guerrero			
Hasta:	Calle Carlota Jaramillo			

#### 3. ANÁLISIS DE CONDICIONANTES

3.1 Propiedad Municipal:	N/A	SI	X	NO	3.2 Trazado vial (APROBADO):	N/A	SI	X	NO
3.3 Afectaciones:	N/A	SI	NO	X	3.4 Red Eléctrica:	N/A	SI	X	NO
3.5 Barrio Regularizado:	N/A	SI	X	NO	3.6 Porcentaje de consolidación:	Consolidado alto			

Observaciones:

Observaciones:

3.7 Alcantarillado: SI X NO  
Observaciones:

3.8 Agua Potable: SI X NO  
Observaciones:

3.9 Interferencia con MetroQ: SI NO X  
En el sector no existe influencia directa del MetroQ.

3.10 Uso de Suelo: Comercial Residencial: X

#### 5. ANÁLISIS TÉCNICO

##### 5.1 Aspectos Físicos

5.1.1 Sitio de Intervención:	Parque		5.1.2 Estado del sitio de Intervención:	Bueno	Regular	X	Malo
5.1.3 Longitud / Ancho:	22,00 m	25,00 m	5.1.5 Capa de Rodadura:	De tierra			
5.1.4 Área (m2):	550,00 m2						

5.1.6 Detalles y alcance de la intervención:  
Muro de contención en Casa Comunal, juegos infantiles, (bancas y basureras), Construcción de gradería para acceso al área infantil

Colocación de Colocación de mobiliario

##### 5.2 ANÁLISIS ECONÓMICO

Tomando en consideración lo que señala el Código Municipal para el Distrito Metropolitano de Quito en sus artículos 477 y 479:

"Art. 477.- Determinación de los criterios para el presupuesto participativo.- la Secretaría de Planificación en coordinación con la Secretaría encargada de la participación ciudadana, serán las responsables de determinar los criterios bajo los cuales se establece el monto asignado a cada parroquia a destinarse para los presupuestos participativos, incluyendo entre otros criterios la población total verificada a estimada a la fecha y población de grupos vulnerables y de atención prioritaria determinada por el ente oficial de las estadísticas y censos del país."

"Art. 479.- De la priorización del gasto.- Las prioridades de gasto de inversión de la administración zonal, se establecerán en función de los lineamientos del Plan Metropolitano de Desarrollo y Ordenamiento Territorial. En la priorización se considerarán los siguientes criterios: población, necesidades básicas insatisfechas, proporcionalidad y cobertura a grupos de atención prioritaria, personas en situación de vulnerabilidad; y, ausencia de inversión en años previos.

El procedimiento de priorización será definido en el reglamento emitido por parte de la Secretaría rectora de la participación ciudadana; la asamblea parroquial determinará las obras públicas, servicios públicos, programas y proyectos sociales a proponerse al Municipio del Distrito Metropolitano de Quito para que considere su financiamiento con fondos de los presupuestos participativos. La priorización de obras, programas y proyectos a nivel barrial y comunal, deberán tener congruencia con el instrumento de planificación del núcleo organizacional. Las deliberaciones de prioridades de gasto de inversión de los presupuestos participativos serán públicas, no obstante, solamente los representantes de las organizaciones sociales, legalmente registradas en las administraciones zonales, tendrán derecho a voz y voto.

Las obras, programas y proyectos priorizados en territorios comunales se ejecutarán previo suscripción de un convenio entre el Municipio del Distrito Metropolitano de Quito y el organismo comunitario correspondiente, en coordinación con el Gobierno Parroquial Rural."

Sobre la base de la normativa legal señalada, las obras priorizadas en Asambleas Parroquiales de Presupuestos Participativos contarán con el financiamiento necesario en el presupuesto para el ejercicio fiscal 2025, siempre que las mismas se encuentren dentro de los techos presupuestarios asignados a la parroquia.

##### 5.3 Aspectos Presupuestarios

5.3.1 *Costo Referencial de la intervención:	USD:	\$34.000,00	SH 00011
--	------	-------------	----------

\*Valores referenciales basados en los análisis de precios unitarios (APUS) elaborados por la Empresa Pública Metropolitana de Movilidad y Obras Públicas-EPMMOP

#### 6. ANÁLISIS JURÍDICO

BASE LEGAL:  
CONSTITUCIÓN  
El artículo 226 ordena: "Las instituciones del Estado, sus organismos, dependencias, las servidoras o servidores públicos y las personas que actúan en virtud de una potestad estatal ejercerán solamente las competencias y facultades que les sean atribuidas en la Constitución y la ley. Tendrán el deber de coordinar acciones para el cumplimiento de sus fines y hacer efectivo el goce y ejercicio de los derechos reconocidos en la Constitución."



**CUERPO ORGANICO DE ORGANIZACION TERRITORIAL, AUTONOMIA Y DESCENTRALIZACION**

Artículo 302.- La ciudadanía, en forma individual y colectiva, podrán participar de manera protagónica en la toma de decisiones, la planificación y gestión de los asuntos públicos y en el control social de las instituciones de los gobiernos autónomos descentralizados y de sus representantes, en un proceso permanente de construcción del poder ciudadano[...]. Los gobiernos autónomos descentralizados reconocerán todas las formas de participación ciudadana, de carácter individual y colectivo, incluyendo aquellas que se generen en las unidades territoriales de base, barrios, comunidades, comunas, redetas y aquellas organizaciones propias de los pueblos y nacionalidades, en el marco de la Constitución y la ley."

**LEY ORGÁNICA DE PARTICIPACIÓN CIUDADANA**

"Artículo 2.- Son sujetos de derechos de participación ciudadana todas las personas en el territorio ecuatoriano, las ecuatorianas y los ecuatorianos en el exterior, colectivos, comunas, comunidades, pueblos y nacionalidades indígenas, pueblos afroecuatoriano y montubio, y demás formas de organización lícita, que puedan promover libremente las personas en el Ecuador o las ecuatorianas o ecuatorianos en el exterior."

**ORDENANZA METROPOLITANA NRO. 038-2022**

Artículo 474.- Es el proceso de participación de la ciudadanía del Distrito Metropolitano de Quito con la administración municipal, cuyo objetivo es establecer prioridades en cuanto a necesidad de obras, bienes, y servicios en programas y proyectos de acuerdo a su circunscripción territorial, conforme al Plan Metropolitano de Desarrollo y Ordenamiento Territorial y reflejando un enfoque de género, generacional, intercultural, de inclusión a grupos de atención prioritaria, movilidad humana y otros sectores vulnerables o excluidos."

**REGLAMENTO DE LA ORDENANZA METROPOLITANA NRO. 038-2022**

Artículo 63 del Reglamento que establece el proceso de Presupuesto Participativo:

La Dirección de Asesoría Jurídica analizará los procesos donde sea necesario convenios de concurrencia, obras en cogestión, convenios para ejecutar proyectos sociales, entre otros, y realizará la gestión respectiva para su suscripción, previo a la ejecución de proyectos; realizará la revisión e elaboración del acta final de obras priorizadas en asambleas parroquial de presupuestos participativos; y apoyará según sus competencias la sustentación de los procesos precontractuales y contractuales respectivos.

En este sentido se ha dado cumplimiento a lo establecido en la normativa así como en el INSTRUCTIVO DE PRESUPUESTOS PARTICIPATIVOS 2024-2025 y se verifica la viabilidad legal del proyecto.

**7. ANÁLISIS SOCIAL**

Se da como **FACTIBLE** la presente solicitud, debido a que esta obra genera apropiamiento de la comunidad del espacio público, mejora las condiciones para la realización de actividades comunitarias y deportivas. No se identifican problemáticas sociales en el sector entre grupos sociales. Se estima como beneficiarios directos a 700 personas y como indirectos 3000.

**8. FOTOGRAFÍAS**

Fotografía 1



Fotografía 2



Fotografía 3

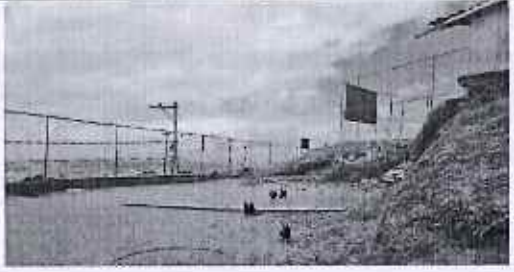

Fotografía 4



**9. CROQUIS**



**10. RECOMENDACIONES**

Factible, se recomienda construir muro de contención en casa comunal y construir un parque infantil

**11. PREFACTIBILIDAD (MARQUE CON UNA X)**

11.1 Factible:  11.2 No Factible:

**12. REFERENCIAS DEL SOLICITANTE**

12.1 Nombre:	Sra. Soila Valencia
12.2 Teléfono de contacto:	993835796
12.3 Dirección:	Atacucho
12.4 Barrio en el que vive:	Atacucho

Elaborado por: F:  ARC. KATHERINE CAICEDO TÉCNICO/A UNIDAD DE OBRA PÚBLICA	Revisado por: F:  MARÍA JOSÉ ESCLUDERO DIRECTOR/A HABITAT Y OBRAS PÚBLICAS	Revisado por: F:  TERE PADILLA CARBLERA DIRECTOR/A ADMINISTRATIVA FINANCIERA
Revisado por: F:  MGS. XAVIER BERMEO DIRECTOR/A ASESORÍA JURÍDICA	Revisado por: F:  CDA. NATALI FRAZO DIRECTOR/A PARTICIPACIÓN CIUDADANA	Revisado por: F:  SOC. SHASIYA CEDENO DIRECTOR/A DESARROLLO SOCIAL Y ECONÓMICO
	Aprobado por: F:  MGS. FRANCISCO ANDRADE ADMINISTRADOR/A ZONAL	